

Warszawa, dn. 2026-04-29

T-Mobile Polska S. A.
ul. Marynarska 12
02-674 Warszawa

Pełnomocnik: Edyta Cholewa
Pełnomocnictwo numer: 382/07/25
z dnia: 23.07.2025 r.

dane do korespondencji:

Atomik sp.z o.o.
Ul. Koszykowa 49a/26
00-659 Warszawa
mail: atomik@atomik.pl
tel. 606 433 339

Starosta Piaseczyński
Starostwo Powiatowe w Piasecznie
ul. Chyliczkowska 14
05-500 Piaseczno

Dotyczy: ustawowego obowiązku, wynikającego z art. 152 ust. 1 i ust. 7 w związku z ust. 6 pkt 1c ustawy z dnia 27 kwietnia 2001 r. – Prawo ochrony środowiska (Dz. U. z 2024 r. poz. 54).

Działając z upoważnienia NetWorkS! Sp. z o. o., ul. Józefa Piusa Dziekońskiego 3, 00728 Warszawa, **informuję o zmianie danych w zakresie wielkości i rodzaju emisji** dla instalacji radiokomunikacyjnej T-Mobile Polska S. A. **21162 (81080N!) WWA_PRAZMOW_JASOWKA zlokalizowanej w miejscowości USTANÓW, ul. PARKOWA 2.** W stosunku do informacji zawartej w zgłoszeniu realizowanym dla tej stacji w trybie art. 152 ust. 1 i 5 ustawy z dnia 27 kwietnia 2001 r. – Prawo ochrony środowiska (Dz. U. z 2024 r. poz. 54), dane ulegają zmianie w następujący sposób:

9. Wielkość i rodzaj emisji²⁾:

Pole elektromagnetyczne. EIRP poszczególnych anten zostało podane w pkt 12, tj.

	Równoważna moc promieniowania izotropowo (EIRP)
Lp.	[W]
1	18805
2	17284
3	57572
4	18805
5	17284

6	57572
7	18805
8	17284
9	57572
10	795
11	4266/2297
12	892
13	2239
14	563

ssss12. Szczegółowe dane, odpowiednio do rodzaju instalacji, zgodne z wymaganiami określonymi w załączniku nr 2 do Rozporządzenia:

Lp. 3)	1)	2)	3)	4)	5)	
	Współrzędne geograficzne	Częstotliwość lub zakresy częstotliwości pracy instalacji	Wysokość środka elektrycznego anteny	Równoważna moc promieniowania izotropowo (ERIP)	Azymut lub zakres azymutów	Kąt pochylenia lub zakresy kątów pochylenia
Lp.	-	[MHz]	[m.n.p.t.]	[W]	[°]	[°]
1	52°0'4.3" 21°3'0.7"	800 / 900/ 1800/ 2100	38	18805	90	0-10/ 0-10/2-12/ 2-12
2	52°0'4.3" 21°3'0.7"	700/700/900/2600	38	17284	90	0-10/ 0-10/0-10/ 2-12
3	52°0'4.2" 21°3'0.7"	3600/3600	38	57572	90	-2-13/-2-13
4	52°0'4.2" 21°3'0.6"	800 / 900/ 1800/ 2100	38	18805	205	0-10/ 0-10/2-12/ 2-12
5	52°0'4.2" 21°3'0.6"	700/700/900/2600	38	17284	205	0-10/ 0-10/0-10/ 2-12
6	52°0'4.2" 21°3'0.5"	3600/3600	38	57572	205	-2-13/-2-13
7	52°0'4.3" 21°3'0.6"	800 / 900/ 1800/ 2100	38	18805	335	0-10/ 0-10/2-12/ 2-12
8	52°0'4.3" 21°3'0.6"	700/700/900/2600	38	17284	335	0-10/ 0-10/0-10/ 2-12
9	52°0'4.3" 21°3'0.6"	3600/3600	38	57572	335	-2-13/-2-13
10	52°0'4.2" 21°3'0.6"	80000	41	795	102*	n/d
11	52°0'4.2" 21°3'0.6"	80000/23000	40.1	4266/2297	151*	n/d
12	52°0'4.3" 21°3'0.6"	80000	40.3	892	161*	n/d
13	52°0'4.3" 21°3'0.6"	80000	41	2239	275*	n/d
14	52°0'4.3" 21°3'0.6"	80000	41.7	563	349*	n/d

*) tolerancja azymutu od -10° do + 10°.

Informuję, iż dokonane zmiany w zakresie wielkości i rodzaju emisji przedmiotowej instalacji nie powodują zmiany instalacji w sposób istotny zgodnie z art. 3, pkt 7 ustawy z dnia 27 kwietnia 2001 r. Prawo Ochrony Środowiska.

W załączniku przesyłam:

- Pełnomocnictwo
- Kopia potwierdzenia wniesienia opłaty skarbowej

Otrzymują:sss

- a/a
- adresat



Edyta Cholewa



Atomik
Laboratorium
Badawcze

Atomik sp. z o.o.
ul. Koszykowa 49A/26
00-659 Warszawa

Laboratorium Badawcze
Al. K.E.N. 105/78;
02-722 Warszawa;



AB 505

SPRAWOZDANIE NR OSR/0003/04/2026

Z SZEROKOPASMOWYCH POMIARÓW PÓL

ELEKTROMAGNETYCZNYCH

PRZEPROWADZONYCH DLA CELÓW OCHRONY ŚRODOWISKA

Badany obiekt: instalacja radiokomunikacyjna T-Mobile Polska S. A.
„ 21162(81080N!)”

- Ustanów, ul. Parkowa 2, gm. Prażmów -



Zleceniodawca: **T – Mobile Polska S. A.**
ul. Marynarska 12
02 – 674 Warszawa

Data pomiarów: 22.04.2026 r.

Egzemplarz nr 1

Kwiecień 2026

Atomik sp. z o.o.

Wyniki przedstawione w sprawozdaniu odnoszą się tylko do badanego obiektu i są ważne tylko dla tej konfiguracji.

Kopiowanie sprawozdania dozwolone tylko w całości.

QF-7.8/02 wyd. 10 z dn. 01.08.2025 r.

SPIS TREŚCI

1. INFORMACJE OGÓLNE.....	3
2. WARUNKI WYKONANIA POMIARÓW.....	3
2.1. <i>Parametry badanych źródeł</i>	4
2.2. Inne źródła pola-EM mogące mieć wpływ na wyniki pomiarów.....	4
2.3. Data i warunki środowiskowe.....	5
2.4. Opis zestawu pomiarowego.....	5
2.5. Metodyka wykonywania pomiarów.....	5
3. WYNIKI POMIARÓW.....	6
4. OCENA WYNIKÓW POMIARU PÓL.....	8
4.1. Wnioski.....	8
5. OMÓWIENIE WYNIKÓW POMIARÓW.....	9
6. WYKAZ NORM I PRZEPISÓW.....	9
7. SPIS ZAŁĄCZNIKÓW.....	10

1. INFORMACJE OGÓLNE

Atomik Laboratorium Badawcze przeprowadziło badanie i opracowało sprawozdanie zgodnie z procedurą odpowiadającą wymaganiom normy PN-EN ISO/IEC 17025:2018-02.

Niniejsze opracowanie dotyczy pomiarów natężenia pola elektrycznego, które zostały wykonane dla celów ochrony środowiska.

Celem badania jest sprawdzenie, czy w miejscach dostępnych dla ludzi nie zostały przekroczone dopuszczalne poziomy promieniowania elektromagnetycznego określone w przepisach oraz ewentualne wyznaczenie obszarów o przekroczonych wartościach dopuszczalnych.

W opracowaniu wykorzystano przedstawione przez zleceniodawcę szczegółowe dane techniczne badanej instalacji oraz szczegółowe informacje dotyczące parametrów jej pracy.

2. WARUNKI WYKONANIA POMIARÓW

Podstawą wykonania pomiarów jest zlecenie na wykonanie pomiarów natężenia pola elektrycznego, dla celów ochrony środowiska przy instalacji radiokomunikacyjnej zlokalizowanej pod adresem: Ustanów, ul. Parkowa 2, gm. Prażmów (załącznik nr 1).

- *Pomiary przeprowadził i obliczenia wykonał:*
Dariusz Cholewa
Atomik sp. z o. o.
- *Zleceniodawca:*
T – Mobile Polska S. A.
ul. Marynarska 12
02 – 674 Warszawa
- *Właściciel badanego obiektu:*
T – Mobile Polska S. A.
ul. Marynarska 12
02 – 674 Warszawa
- *Imię i nazwisko oraz stanowisko osoby udzielającej informacji do sprawozdania:*
Pan Michał Żurawski - Sekcja Wsparcia i Ochrony Środowiska NetWorks! sp. z o. o.

Badanymi źródłami pola elektromagnetycznego są urządzenia nadawczo-odbiorcze instalacji radiokomunikacyjnej.

Anteny zainstalowane są na stalowej wieży kratowej, a urządzenia nadawczo - odbiorcze w ekranowanych obudowach w kontenerze technicznym oraz na galerii wieży. Pomiary zostały wykonane w czasie znamionowych warunków eksploatacyjnych instalacji radiokomunikacyjnej.

2.1. Parametry badanych źródeł

Zgodnie z otrzymaną od zleceniodawcy dokumentacją dla badanego obiektu w poniższych tabelach przedstawiono maksymalne parametry pracy urządzeń nadawczo-odbiorczych instalacji radiokomunikacyjnej.

Tabela 1. Parametry anten sektorowych*

Charakterystyka promieniowania		kierunkowa					
Rzeczywisty czas pracy [h/dobę]		24					
Warunki pracy		znamionowe					
Rodzaj wytwarzanego pola		stacjonarne					
L.p.	Częstotliwość lub zakresy częstotliwości pracy [MHz]	Typ/ producent anteny	Liczba anten	Azymut [°]	Kąt pochylenia [°]**	Wysokość środka elektrycznego anteny [m n.p.t]	Równoważna moc promieniowana izotropowo (EIRP) [W]
1	800 / 900 / 1800 / 2100	AQU4518R24v18 / Huawei	1	90	0-10 / 0-10 / 2-12 / 2-12	38,0	18805,0
2	700 / 700 / 900 / 2600	AQU4518R24v18 / Huawei	1	90	0-10 / 0-10 / 0-10 / 2-12	38,0	17284,0
3	3600 / 3600	AAU5339W / Huawei	1	90	-2-13 / -2-13	38,0	57572,0
4	800 / 900 / 1800 / 2100	AQU4518R24v18 / Huawei	1	205	0-10 / 0-10 / 2-12 / 2-12	38,0	18805,0
5	700 / 700 / 900 / 2600	AQU4518R24v18 / Huawei	1	205	0-10 / 0-10 / 0-10 / 2-12	38,0	17284,0
6	3600 / 3600	AAU5339W / Huawei	1	205	-2-13 / -2-13	38,0	57572,0
7	800 / 900 / 1800 / 2100	AQU4518R24v18 / Huawei	1	335	0-10 / 0-10 / 2-12 / 2-12	38,0	18805,0
8	700 / 700 / 900 / 2600	AQU4518R24v18 / Huawei	1	335	0-10 / 0-10 / 0-10 / 2-12	38,0	17284,0
9	3600 / 3600	AAU5339W / Huawei	1	335	-2-13 / -2-13	38,0	57572,0

* - dane uzyskane od klienta, za które laboratorium nie ponosi odpowiedzialności, mogące mieć wpływ na ważność wyników.

** - pomiary wykonano zgodnie z pkt 13., ppkt 2 załącznika do Rozporządzenia Ministra Klimatu z dnia 17 lutego 2020 r. (Dz. U. 2022, poz. 2630).

Tabela 1a. Parametry anten radiolinii*

Charakterystyka promieniowania		kierunkowa			
Rzeczywisty czas pracy [h/dobę]		24			
Warunki pracy		znamionowe			
Rodzaj wytwarzanego pola		stacjonarne			
L.p.	Typ urządzenia	Częstotliwość pracy [GHz]	Równoważna moc promieniowana izotropowo (EIRP) [W]	Azymut (°)	Wysokość zainstalowania n.p.t [m]
1	A80D06	80	795	102	41
2	ANT2/2_0.6 23/80 HPX/HP	80	4266	151	40,1
		23	2297		
3	ANT2_0.6 80 HP/HPX	80	892	161	40,3
4	ANT2_0.6 80 HP/HPX	80	2239	275	41
5	ANT2_0.6 80 HP/HPX	80	563	349	41,7

* - dane uzyskane od klienta, za które laboratorium nie ponosi odpowiedzialności, mogące mieć wpływ na ważność wyników.

2.2. Inne źródła pola-EM mogące mieć wpływ na wyniki pomiarów.

Tabela 1b. Inne źródła PEM

Lp.	Typ instalacji	Pasma pracy	Czy ma potencjalny wpływ na wyniki pomiarów (T/N)
1	Instalacja radiokomunikacyjna Towerlink	900/1800/2100/2600 MHz	T

Atomik sp. z o.o.

Wyniki przedstawione w sprawozdaniu odnoszą się tylko do badanego obiektu i są ważne tylko dla tej konfiguracji.

Kopiowanie sprawozdania dozwolone tylko w całości.

QF-7.8/02 wyd. 10 z dn. 01.08.2025 r.

Łódź, ul. Chmielowskiego 7		
----------------------------	--	--

2.3. Data i warunki środowiskowe

Tabela 2.1. Warunki środowiskowe*

Data pomiarów	Warunki środowiskowe		
22.04.2026 r.	temperatura [°C]	wilgotność [%]	opady
Godz. (początek) 12:05	13,0	28,0	brak
Godz. (koniec) 13:35	14,0	27,0	

* - warunki środowiskowe występujące podczas wykonywania pomiarów zgodnie ze specyfikacją techniczną użytego zestawu pomiarowego

2.4. Opis zestawu pomiarowego

Pomiary wykonano za pomocą miernika pól elektromagnetycznych NBM-520 firmy Narda Safety Test Solutions z zastosowaniem sond, których parametry techniczne podano w tabeli 3.

Tabela 3. Parametry sondy pomiarowej

Typ sondy pomiarowej	EF 0392	EF 6091
Zakres pomiaru natężenia pola elektrycznego / magnetycznego	0,5 – 1000 [V/m]	0,5 – 400 [V/m]
Zakres pomiaru częstotliwości	0,1 – 4000 [MHz]	0,08 – 90 [GHz]

Zestaw pomiarowy jest wzorcowany przez Laboratorium Wzorców i Metrologii Pola Elektromagnetycznego Politechniki Wrocławskiej, które posiada akredytację PCA nr AP 078. Wzorcowanie zostało poświadczane świadectwem wzorcowania nr LWiMP/W/498/25.

Zestaw pomiarowy został poddany sprawdzeniu zgodnie z instrukcją IT-6.4/03 „Sprawdzenie miernika pól elektromagnetycznych”.

Wyposażenie pomocnicze:

	Producent:	Model:	Sprawdzenie:
Termohigrometr:	AZ	AZ-8703	Zgodnie z instrukcją wewnętrzną IT-6.4/02
Dalmierz:	Leica	Disto A8	Zgodnie z instrukcją wewnętrzną IT-6.4/01
GPS:	Trimble	Pro XT	Zgodnie z wewnętrznymi wytycznymi laboratorium

2.5. Metodyka wykonywania pomiarów

Metodykę badania przyjęto zgodnie z Rozporządzeniem Ministra Klimatu z dnia 17.02.2020 r. w sprawie sposobów sprawdzania dotrzymania dopuszczalnych poziomów pól elektromagnetycznych w środowisku (Dz. U. 2022, poz. 2630).

Dopuszczalne poziomy pól elektromagnetycznych w środowisku określa Rozporządzenie Ministra Zdrowia z dnia 17 grudnia 2019 r. w sprawie dopuszczalnych poziomów pól elektromagnetycznych w środowisku (Dz. U. z 2019 r., poz. 2448).

Wynikiem pomiaru jest wartość uśredniona zgodnie z Rozporządzeniem Ministra Zdrowia z dnia 17 grudnia 2019 r. w sprawie dopuszczalnych poziomów pól elektromagnetycznych w środowisku (Dz. U. z 2019 r., poz. 2448).

Jako wynik uśredniania dla danego pionu, przyjęto wartość maksymalną odczytaną podczas pomiaru chwilowego od wysokości 0,3 m do 2 m nad poziomem podłoża w danym pionie pomiarowym zgodnie z pkt. 11 załącznika do Rozporządzenia Ministra Klimatu z dnia 17.02.2020 r. w sprawie sposobów sprawdzania dotrzymania dopuszczalnych poziomów pól elektromagnetycznych w środowisku (Dz. U. 2022, poz. 2630).

Atomik sp. z o.o.

Wyniki przedstawione w sprawozdaniu odnoszą się tylko do badanego obiektu i są ważne tylko dla tej konfiguracji.

Kopiowanie sprawozdania dozwolone tylko w całości.

QF-7.8/02 wyd. 10 z dn. 01.08.2025 r.

Pomiary wykonywane są zgodnie z przyjętą metodyką oraz wytycznymi zlecniodawcy i przeprowadzone w okolicy omawianej instalacji radiokomunikacyjnej.

W szczególności w tych miejscach, w których, na podstawie uprzednio przeprowadzonych obliczeń, stwierdzono występowanie w danych zakresach częstotliwości pól elektromagnetycznych o poziomach zbliżonych do poziomów dopuszczalnych, określonych w przepisach. Na podstawie otrzymanej od zlecniodawcy dokumentacji wyznaczono główne kierunki pomiarowe zgodnie z azymutami maksymalnych zasięgów anten.

Pomiary zostały wykonane w odległościach nie mniejszych niż wynikające z Rozporządzenia Ministra Klimatu z dnia 17.02.2020 r. w sprawie sposobów sprawdzania dotrzymania dopuszczalnych poziomów pól elektromagnetycznych w środowisku (Dz. U. 2022, poz. 2630) oraz w dodatkowych pionach pomiarowych wynikających ze specyfiki obiektu, a także wskazanych przez zlecniodawcę (jeżeli dotyczy).

Wyniki pomiarów wraz z opisem pionów pomiarowych przedstawiono w tabeli 4a i 4b.

3. WYNIKI POMIARÓW

Pomiary zostały wykonane w czasie znamionowych warunków eksploatacyjnych instalacji radiokomunikacyjnej. Wyniki pomiarów przeprowadzonych w otoczeniu instalacji radiokomunikacyjnej wraz z opisem pionów/punktów pomiarowych przedstawiono w tabeli 4a i 4b.

Tabela 4a. Opis i lokalizacja pionów pomiarowych

Nr pionu	Opis pionu pomiarowego	Współrzędne Geograficzne					
		N			E		
		o	'	"	o	'	"
1	GKP – na azymucie anten sektorowych 90°	52	00	04,3	21	03	00,9
2	GKP – na azymucie anten sektorowych 90°	52	00	04,3	21	03	03,8
3	GKP – na azymucie anten sektorowych 90°	52	00	04,3	21	03	06,5
4	GKP – na azymucie anten sektorowych 90°	52	00	04,3	21	03	08,5
5	GKP – na azymucie anten sektorowych 90°	52	00	04,3	21	03	11,9
6	PKP – na azymucie 60° od anteny sektorowej 90°	52	00	05,8	21	03	05,0
7	PKP – na azymucie 75° od anteny sektorowej 90°	52	00	05,0	21	03	05,1
8	PKP – na azymucie 82° od anteny sektorowej 90°	52	00	04,7	21	03	05,1
9	PKP – na azymucie 98° od anteny sektorowej 90°	52	00	03,9	21	03	05,4
10	PKP – na azymucie 105° od anteny sektorowej 90°	52	00	03,5	21	03	05,3
11	PKP – na azymucie 120° od anteny sektorowej 90°	52	00	02,8	21	03	04,8
12	GKP – na azymucie anten sektorowych 205°	52	00	04,1	21	03	00,5
13	GKP – przy azymucie anten sektorowych 205°	52	00	02,4	21	02	59,6
14	GKP – na azymucie anten sektorowych 205°	52	00	01,6	21	02	58,6
15	GKP – na azymucie anten sektorowych 205°	52	00	00,7	21	02	57,9
16	GKP – na azymucie anten sektorowych 205°	51	59	58,5	21	02	56,3
17	GKP – na azymucie anten sektorowych 205°	51	59	57,2	21	02	55,3
18	PKP – na azymucie 175° od anteny sektorowej 205°	52	00	00,8	21	03	01,1
19	PKP – na azymucie 190° od anteny sektorowej 205°	52	00	01,7	21	02	59,9
20	PKP – na azymucie 197° od anteny sektorowej 205°	52	00	01,7	21	02	59,3
21	PKP – na azymucie 213° od anteny sektorowej 205°	52	00	01,5	21	02	57,7
22	PKP – na azymucie 220° od anteny sektorowej 205°	52	00	01,7	21	02	57,0
23	PKP – na azymucie 235° od anteny sektorowej 205°	52	00	02,6	21	02	56,7
24	GKP – na azymucie anten sektorowych 335°	52	00	04,4	21	03	00,5
25	GKP – na azymucie anten sektorowych 335°	52	00	05,6	21	02	59,6
26	GKP – na azymucie anten sektorowych 335°	52	00	06,5	21	02	59,0
27	GKP – na azymucie anten sektorowych 335°	52	00	07,7	21	02	58,0
28	GKP – na azymucie anten sektorowych 335°	52	00	08,7	21	02	57,3
29	GKP – na azymucie anten sektorowych 335°	52	00	10,5	21	02	55,9
30	PKP – na azymucie 305° od anteny sektorowej 335°	52	00	05,4	21	02	57,9
31	PKP – na azymucie 320° od anteny sektorowej 335°	52	00	06,5	21	02	57,5
32	PKP – na azymucie 327° od anteny sektorowej 335°	52	00	07,4	21	02	57,3
33	PKP – na azymucie 343° od anteny sektorowej 335°	52	00	07,8	21	02	58,9
34	PKP – na azymucie 350° od anteny sektorowej 335°	52	00	07,8	21	02	59,6
35	PKP – na azymucie 5° od anteny sektorowej 335°	52	00	07,8	21	03	01,1
36	GKP – na azymucie anteny radiolinii 102°	52	00	04,0	21	03	02,7
37	GKP – na azymucie anteny radiolinii 151°	52	00	03,8	21	03	01,1
38	GKP – na azymucie anteny radiolinii 161°	52	00	03,9	21	03	00,8
39	GKP – na azymucie anteny radiolinii 275°	52	00	04,3	21	02	59,8
40	GKP – na azymucie anteny radiolinii 349°	52	00	05,7	21	03	00,2

Atomik sp. z o.o.

Wyniki przedstawione w sprawozdaniu odnoszą się tylko do badanego obiektu i są ważne tylko dla tej konfiguracji.

Kopiowanie sprawozdania dozwolone tylko w całości.

QF-7.8/02 wyd. 10 z dn. 01.08.2025 r.

GKP – główny kierunek pomiarowy;
 PKP – pomocniczy kierunek pomiarowy;
 DPP - dodatkowy pion pomiarowy;

Tabela 4b. Wyniki pomiarów

Nr pionu	Wysokość punktu dla wartości E [m]	Wartość natężenia pola elektrycznego (E) [V/m]*	Obliczona wartość natężenia pola magnetycznego (H) [A/m]	Rozszerzona niepewność pomiaru (U) [±V/m]	Obliczona maksymalna wartość natężenia pola elektrycznego (E+U)	Obliczona maksymalna wartość natężenia pola magnetycznego (na podstawie E _{max})	Wartość wskaźnikowa	
					E _{max} [V/m]	H _{max} [A/m]	WM _E	WM _H
1	w całym pionie	<1,0**	<0,0027	0,6***	<1,6	<0,0042	0,06	0,06
2	2,0	1,1	0,0029	0,6	1,7	0,0045	0,06	0,06
3	2,0	1,1	0,0029	0,6	1,7	0,0045	0,06	0,06
4	2,0	1,8	0,0048	1,0	2,8	0,0073	0,10	0,10
5	2,0	2,6	0,0069	1,4	4,0	0,0106	0,14	0,14
6	w całym pionie	<1,0**	<0,0027	0,6***	<1,6	<0,0042	0,06	0,06
7	w całym pionie	<1,0**	<0,0027	0,6***	<1,6	<0,0042	0,06	0,06
8	w całym pionie	<1,0**	<0,0027	0,6***	<1,6	<0,0042	0,06	0,06
9	w całym pionie	<1,0**	<0,0027	0,6***	<1,6	<0,0042	0,06	0,06
10	w całym pionie	<1,0**	<0,0027	0,6***	<1,6	<0,0042	0,06	0,06
11	w całym pionie	<1,0**	<0,0027	0,6***	<1,6	<0,0042	0,06	0,06
12	w całym pionie	<1,0**	<0,0027	0,6***	<1,6	<0,0042	0,06	0,06
13	w całym pionie	<1,0**	<0,0027	0,6***	<1,6	<0,0042	0,06	0,06
14	w całym pionie	<1,0**	<0,0027	0,6***	<1,6	<0,0042	0,06	0,06
15	2,0	1,1	0,0029	0,6	1,7	0,0045	0,06	0,06
16	w całym pionie	<1,0**	<0,0027	0,6***	<1,6	<0,0042	0,06	0,06
17	w całym pionie	<1,0**	<0,0027	0,6***	<1,6	<0,0042	0,06	0,06
18	w całym pionie	<1,0**	<0,0027	0,6***	<1,6	<0,0042	0,06	0,06
19	2,0	1,1	0,0029	0,6	1,7	0,0045	0,06	0,06
20	w całym pionie	<1,0**	<0,0027	0,6***	<1,6	<0,0042	0,06	0,06
21	w całym pionie	<1,0**	<0,0027	0,6***	<1,6	<0,0042	0,06	0,06
22	w całym pionie	<1,0**	<0,0027	0,6***	<1,6	<0,0042	0,06	0,06
23	w całym pionie	<1,0**	<0,0027	0,6***	<1,6	<0,0042	0,06	0,06
24	w całym pionie	<1,0**	<0,0027	0,6***	<1,6	<0,0042	0,06	0,06
25	2,0	1,3	0,0034	0,7	2,0	0,0053	0,07	0,07
26	2,0	1,1	0,0029	0,6	1,7	0,0045	0,06	0,06
27	w całym pionie	<1,0**	<0,0027	0,6***	<1,6	<0,0042	0,06	0,06
28	2,0	1,1	0,0029	0,6	1,7	0,0045	0,06	0,06
29	w całym pionie	<1,0**	<0,0027	0,6***	<1,6	<0,0042	0,06	0,06
30	2,0	1,1	0,0029	0,6	1,7	0,0045	0,06	0,06
31	w całym pionie	<1,0**	<0,0027	0,6***	<1,6	<0,0042	0,06	0,06
32	w całym pionie	<1,0**	<0,0027	0,6***	<1,6	<0,0042	0,06	0,06
33	w całym pionie	<1,0**	<0,0027	0,6***	<1,6	<0,0042	0,06	0,06
34	w całym pionie	<1,0**	<0,0027	0,6***	<1,6	<0,0042	0,06	0,06
35	w całym pionie	<1,0**	<0,0027	0,6***	<1,6	<0,0042	0,06	0,06
36	w całym pionie	<1,0**	<0,0027	0,6***	<1,6	<0,0042	0,06	0,06
37	w całym pionie	<1,0**	<0,0027	0,6***	<1,6	<0,0042	0,06	0,06
38	w całym pionie	<1,0**	<0,0027	0,6***	<1,6	<0,0042	0,06	0,06
39	w całym pionie	<1,0**	<0,0027	0,6***	<1,6	<0,0042	0,06	0,06
40	w całym pionie	<1,0**	<0,0027	0,6***	<1,6	<0,0042	0,06	0,06

* - maksymalna wartość chwilowa;

** - wynik spoza zakresu akredytacji – wartość powyżej dolnej granicy zakresu pomiarowego miernika i poniżej dolnej granicy akredytowanego zakresu pomiarowej – do obliczenia wyniku skorygowanego przyjęto wartość skorelowaną z rzeczywistym wynikiem pomiaru tj. dolną granicę akredytowanego zakresu pomiarowego metody (zgodnie z pkt. 4.7 dokumentu PCA DAB-18);

*** - niepewność dla dolnej granicznej wartości akredytowanego zakresu pomiarowego metody;

Niepewność pomiaru pola elektromagnetycznego dla przeprowadzonego badania została określona zgodnie z instrukcją IT-7.6/01. Podane wartości niepewności stanowią niepewności rozszerzone przy poziomie ufności 95% i współczynniku rozszerzenia k = 2.

Lokalizację pionów pomiarowych przedstawiono w załączniku nr 2.

Atomik sp. z o.o.

Wyniki przedstawione w sprawozdaniu odnoszą się tylko do badanego obiektu i są ważne tylko dla tej konfiguracji.

Kopiowanie sprawozdania dozwolone tylko w całości.

QF-7.8/02 wyd. 10 z dn. 01.08.2025 r.

4. OCENA WYNIKÓW POMIARU PÓL

Wyniki przedstawione w niniejszym sprawozdaniu, odnoszą się tylko i wyłącznie do badanego obiektu, parametrów wskazanych w tabeli 1 oraz 1a, warunków atmosferycznych przedstawionych w tabeli 2, przy których zostały wykonane.

Zgodnie z Rozporządzeniem Ministra Zdrowia z dnia 17 grudnia 2019 r. w sprawie dopuszczalnych poziomów pól elektromagnetycznych w środowisku (Dz. U. z 2019 r., poz. 2448) oraz na podstawie wytycznych operatora i zidentyfikowanych źródeł pola-EM, ustalono, iż dopuszczalny poziom elektromagnetycznego promieniowania niejonizującego jaki może wystąpić w miejscach dostępnych dla ludności, określony dla przedmiotowej instalacji wynosi:

- **$E = 28,0$ [V/m] – dla natężenia pola elektrycznego**
- **$H = 0,073$ [A/m] – dla natężenia pola magnetycznego**

Po przeprowadzonej analizie uzyskanych wyników pomiarów zamieszczonych w tabeli 4b stwierdzono, iż wartości natężenia pola elektrycznego oraz magnetycznego w miejscach dostępnych dla ludności, gdzie zostały wykonane pomiary, przy instalacji radiokomunikacyjnej zlokalizowanej pod adresem: Ustanów, ul. Parkowa 2, gm. Prażmów nie przekroczyły poziomów dopuszczalnych określonych w przepisach.

Zgodnie z Art. 122a, ust. 1, pkt. 2 i 3, Ustawy z dnia 27 kwietnia 2001 Prawo Ochrony Środowiska (T. j. Dz. U. z 2025 r., poz. 647 z późn. zm.) ponowne pomiary kontrolne wykonuje się:

- każdorazowo w przypadku zmiany warunków pracy instalacji lub urządzenia, w tym zmiany spowodowanej zmianami w wyposażeniu instalacji lub urządzenia, o ile zmiany te mogą mieć wpływ na zmianę poziomów pól elektromagnetycznych, których źródłem jest instalacja lub urządzenie;
- każdorazowo w przypadku zmiany istniejącego stanu zagospodarowania i zabudowy nieruchomości skutkującej zmianami w występowaniu miejsc dostępnych dla ludności w otoczeniu instalacji lub urządzenia – na pisemny wniosek właściciela lub zarządcy nieruchomości, na której nastąpiła ta zmiana.

4.1. Wnioski

W miejscach dostępnych dla ludności, gdzie zostały wykonane pomiary, przy instalacji radiokomunikacyjnej T – Mobile Polska S. A. „21162(81080N!)” nie występują natężenia pola elektrycznego i magnetycznego przekraczające wartości dopuszczalne określone w przepisach.

5. OMÓWIENIE WYNIKÓW POMIARÓW

W związku z tym, iż żadna z wartości zmierzonych, przedstawionych w tabeli 4b, uzyskanych z pomiaru szerokopasmowego powiększonego o rozszerzoną niepewność pomiaru U dla współczynnika rozszerzenia $k=2$ nie przekroczyła 70% najniższej dopuszczalnej wartości składowej elektrycznej lub magnetycznej natężenia pola elektromagnetycznego dla objętych pomiarami zakresów częstotliwości, nie uwzględnia się poprawek pomiarowych oraz nie było konieczności wykonania pomiarów selektywnych.

Zgodnie z pkt. 26 załącznika do Rozporządzenia Ministra Klimatu z dnia 17.02.2020 r. w sprawie sposobów sprawdzania dotrzymania dopuszczalnych poziomów pól elektromagnetycznych w środowisku (Dz. U. 2022, poz. 2630), w wyniku zastosowania sposobu sprawdzenia dotrzymania dopuszczalnych poziomów pól elektromagnetycznych w środowisku, o którym mowa w pkt 25 załącznika do w/w Rozporządzenia oraz w związku z tym, iż żaden ze wskaźników WM_E i WM_H , przedstawionych w tabeli 4b i obliczonych zgodnie z pkt. 25, ppkt. 1 załącznika do w/w Rozporządzenia nie przekracza wartości 1, to uznaje się dopuszczalne poziomy pól elektromagnetycznych w środowisku, w miejscach wykonania pomiarów, za dotrzymane.

6. WYKAZ NORM I PRZEPISÓW

- Ustawa z dnia 27 kwietnia 2001 r. Prawo Ochrony Środowiska. (T. j. Dz. U. z 2025 r., poz. 647 z późn. zm.).
- Rozporządzenie Ministra Zdrowia z dnia 17 grudnia 2019 r. w sprawie dopuszczalnych poziomów pól elektromagnetycznych w środowisku (Dz. U. z 2019 r., poz. 2448).
- Rozporządzenie Ministra Klimatu z dnia 17.02.2020 r. w sprawie sposobów sprawdzania dotrzymania dopuszczalnych poziomów pól elektromagnetycznych w środowisku (Dz. U. 2022, poz. 2630).
- „DAB-18” Program akredytacji Laboratoriów Badawczych wykonujących pomiary pola elektromagnetycznego w środowisku.

7. SPIS ZAŁĄCZNIKÓW

Załącznik 1. Lokalizacja stacji (1 str.).

Załącznik 2. Usytuowanie pionów (punktów) pomiarowych (1 str.).

Sprawozdanie opracował i autoryzował:

Dariusz
Seweryn
Cholewa

Elektronicznie
podpisany przez
Dariusz Seweryn
Cholewa
Data: 2026.04.23
12:02:06 +02'00'

KONIEC SPRAWOZDANIA



Tytuł	Lokalizacja instalacji radiokomunikacyjnej	Skala	_____
Nazwa obiektu	Instalacja radiokomunikacyjna T-Mobile Polska S. A. „21162(81080N!)”	Do sprawozdania nr	OSR/0003/04/2026
Wykonawca		Załącznik	1

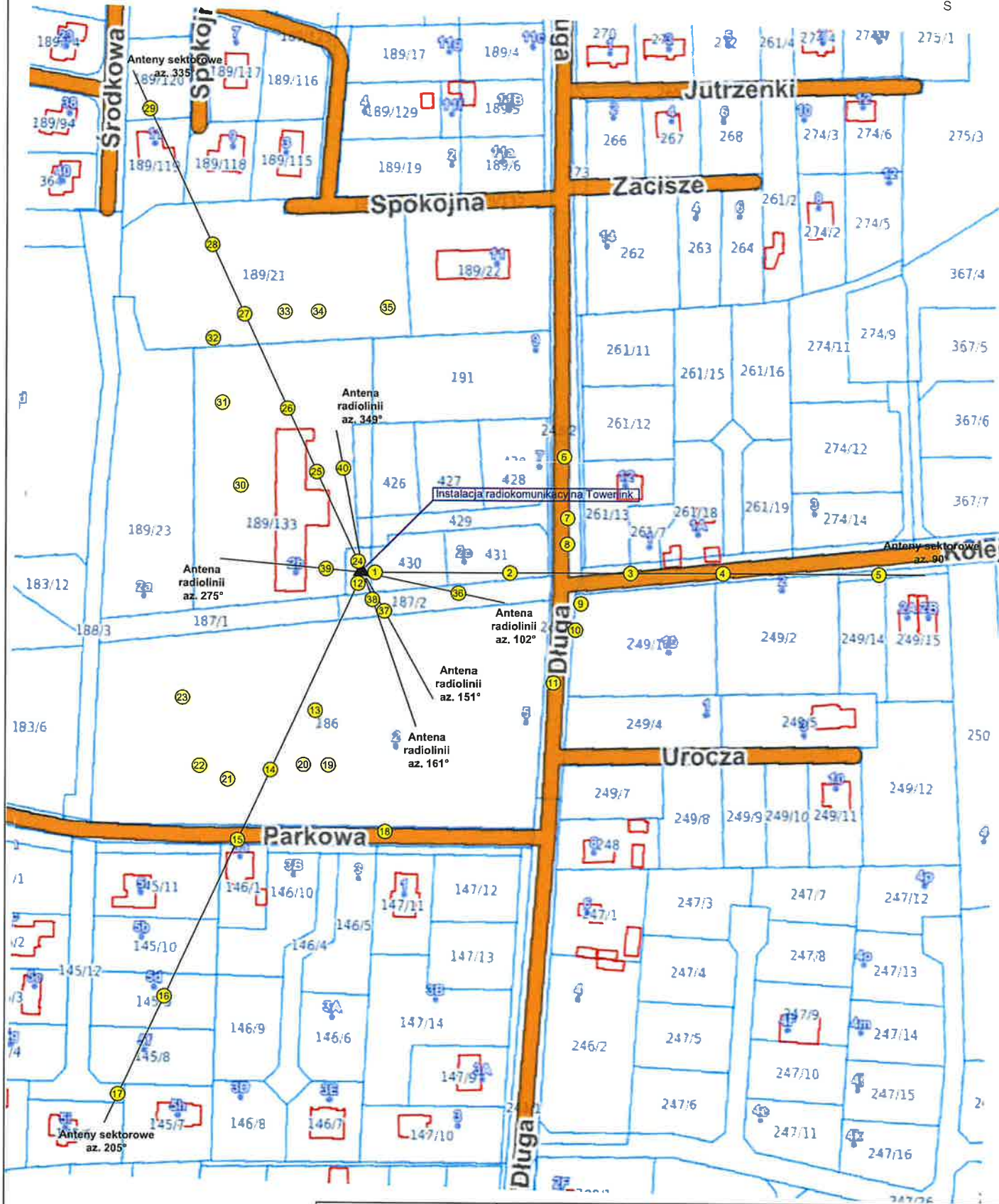
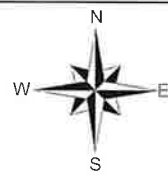

Legenda:

- - pion pomiarowy
- ▲ - źródło PEM
- ▲ - inne źródło PEM

0 15 30
1cm - 15m
(skala 1:1500)

Usytuowanie pionów (punktów) pomiarowych				
Nazwa obiektu				
Instalacja radiokomunikacyjna T-Mobile Polska S. A. „21162(81080NI)”				
Wykonawca				
 Atomik Laboratorium Badawcze		Skala	Do sprawozdania nr	Załącznik
		1:1500	OSR/0003/04/2026	2